滿洲報

（第三種郵便物認可大正十一年七月二十四日）
發行人 王平山　編輯人 金念曾　印刷人 金慕章

（本報價目）每月一圓四角 六個月七圓八角 全年十五圓 報費先惠 郵票不收（外埠除日本概加郵稅）
（廣告刊資）一行十二字起碼 一日每行一圓 特別地位加倍 長期者另議 以上俱以現大洋為本位 但朝鮮臺灣日本及其他即以日本金幣為本位

發行所 滿洲報社 大連市常盤町二十九番地
電話 編輯部（長）七五二三番 四〇三四番 經理部（長）二四六二番 社長室（長）二一八四番 振替貯金口座（大連）三七一二番

THE MAN CHOU PAO
29—31 Tokiwacho
Dairen, Manchuria

昭和八年十二月十八日

在香港的胡漢民表明 解決時局的態度
實施自治制仍行三民主義 彈壓福建勿犧牲民衆利益

在香港之胡漢民十五日重要表如左之聲明以表明對時局解決之態度

一、遵故總理之諭旨，行三民主義
二、為鎮壓福建政府，勿使犧牲民衆之利益
三、政府為防帝國主義侵畧同時平時須完全實施地方自治制
四、對軍部指揮者內政，須干涉軍權由政府掌握之
五、為抗日掃除邊防完全計施行軍之配置
六、企圖完全自治的實行從稅廢止農村救濟商業的發展
七、以有能並遴奉黨則之人物充當政府之主腦（十七日廣東電）

福建獨立政府的背後 果眞有蘇俄伸其魔手
締結攻守同盟供給軍費武器 閩省實施共產寧府大感狼狽

叛明福建政府獨立有俄國在其背景國民政府自然狼狽各方面亦受威脅福建政府當初與共產黨中央部妥協防止共產軍進出以絕後顧之憂以異表示共北上之氣勢然看此形勢之第三國際及俄國大使包苦毛洛夫于上海招集中國共產黨員並關係外人積極使中國共產黨員活動策動福建政府以計江西方面共產軍與福建政府之給供給資金日萬元並聲明如有必要時可繼續供給之意其代價聞以由福建政府對江西方面之共產區域援助濟于軍事則攻守同盟實施共產政治欲使福建成為赤化甚堪重視（十七日上海電）

蘇俄對福建政府供給軍費及武器締結攻守同盟福建省內實施共產制度南京政府對此不勝驚愕（十七日上海電）

楊德昭廿日由當地出發南下又據中國側探知消息陳濟棠以廣東省為稅剩余餘為擔保久

張繼由梧歸粵後 仍擬請胡入京
蔣謂胡入京即縮短訓政 來年双十招集國民大會

在當地與陳濟棠等商議之南京使節張繼氏諸入與廣西派巨頭李宗仁白崇禧等說妥十五日朝由當地向梧州出發

張繼氏等攜去之妥協案之內容據中國側消息蔣介石謂如胡漢民入京則縮短訓政時期來年十月十日招集國民大會相約運動時期統制南方面之改革實現如西南側之時局解決之五項要求亦待胡氏入京後親自協議總之懇切請胡入京現在向胡氏說項統歸失敗論者則謂悲觀

又張繼氏諸人因四中全會決定延期赴梧州訪問後本年決定再會商氏請其入京（十七日廣東電）

粵陳謀取資金成功 擬留嚼餘

陳濟棠因福建政變以來利西南派對中央稍為出力之V場屢々努力獲取資金近來由陳濟棠代表楊德昭之最後的折衝如獲得資金之事成功則

北鐵所受的損害 滿洲國內責任
蘇聯總領事答告外部

蘇俄聯邦哈爾濱駐在總領事史拉烏志基氏對滿洲國外交部發出蘇聯不能承認滿洲國官憲違反北京及奉俄協定對北鐵所執手段合法性對該鐵道所受之損害滿洲國側須負完全責任之意之書矣當北鐵交涉停頓之際言項直接的警告頗可重視云（國通十七日東京電）

逮捕路員案解決後 北鐵交涉再開
駐日蘇聯大使之希望

北鐵交涉九月二十五日之會商因盧布換算問題不協延滯迄今其間有逮捕蘇聯側赤化業員及怪文書事件因此兩國民之神經深受刺戟以致無交涉之望然師團於員實兩國之意志無何變動故猶莱尼耶夫大使頻向外務當局希望交涉再開並謂於交涉前倘能釋放逮捕之從業員則交涉必能有急速繼續之可能性等語故若能結束北鐵從業員問題預想交涉必能再開云（國通十七日東京電）

條約最大限度內 美造艦新提案
合計造艦一百零五隻

據華盛頓來電美國海軍軍事委員布蘇田氏向議會提出華盛頓條約最大限度之製艦案聞至一九三九年製造戰艦三大型巡洋艦一輕巡洋艦六航空母艦一潛水艦一二九合計一〇五隻甚大之提案云（國通十七日東京電）

法俄軍事同盟
法外長彭克爾策動中

據巴黎情報稱法國前首相耶里歐氏與航空相苦多氏訪問蘇俄結果兩國關係漸見進展彭克爾外相最近有策動法俄軍事同盟開始此概以法國與日德同盟之宣傳深加恐怖且蘇俄對日本態度漸趨於尖銳化因此有意外急迅成立之可能亦未可知云（國通十七日東京電）

以陸相為中心交換 對俄問題意見
關係蘇將校懇談會

陸軍中央部之蘇俄關係將校三十餘名十六日晚於麴町寶亭開懇談會以陸相為中心交換對俄問題之意見（國通十七日東京電）

駐日俄大使 將開招待宴

關於對俄關係打開第十四日晚於蘇俄大使館之定例交歡會席上猶萊尼耶夫大使與廣田外相對北鐵交涉局面打開行以自由會談又猶萊尼耶大使將於二十一日招待日俄協會會頭齋藤首相於除阻止日俄國交進展之紛爭事件擬行以懇談以猶萊尼耶為中心之該項折衝北鐵涉及明春施行之確保蘇須業權實有重大之關係云（國通十七日東京電）

於香港上海借外款千五百萬元則為廣東側自由處置中央承認之原則如此事成為事實則為中央事實上承認西南抑留一地方政府之關稅其影響甚為重大（十七日上海電）

豫皖鄂匪區善後 分為四期進行
劉鎮華擬定之計畫 用三分軍事七分政治

蚌埠通訊、豫皖鄂三省邊區民受赤匪蹂躪之禍者、赤匪依為七險、盤據八載之久、中央為大舉清剿計、令夏特委第十七路總指揮劉鎮華兼任豫皖鄂三省邊區剿匪總司令劉於六月中旬在河南潢川組織總部即督率陸軍第卅二、四十五、五十四、六十四各師、長期圍剿、歷時數月、始將各匪巢次第克復、惟殘匪流竄他處、時有死灰復燃之企圖、民衆受匪茶毒已久、亦有故態復萌之患、劉遵照蔣委員長三分軍事七分政治之原則、治標治本同時並進之原則擬定辦理邊區善後計劃、呈准當局、次第施行、記者茲將該項善後計劃、分錄如後、藉供關心三省邊區情形者作參考、就訪察所得、共分四期、第一為圍剿時期軍事責任在剿滅股匪、收復匪區、善後責任在收容急賑、武裝民、與籌劃屯田、工賑、第二為清剿時期軍事責任、搜剿零匪、肅清匪區善後責任、在完成移民、由、工賑、及公路建設、並編訓民衆、兼籌教育等事、第三、為復興農村時期、善後責任在完成土地農田出產之整理、農村建設及組織、並籌支路幹路、以及溝通架設環境電話、以及渠塘修治、各級學校之普設、各項合作社成立、軍事責任、在擇要駐防、督促善後推進第四、為發展農村時期、善後責任、在完成農工商各職業團體之發展、如礦業開採農業製造、以及鄉村市場、家庭工業、農村副業林藝果、牧畜漁蠶等事、軍事責任、仍在擇要駐防、扶助善後完成、上述四期、第一期、第二期經過、第三期、聞預定每期為十個月、現在該部已實行、武裝民衆編成保衛隊、指定移民劃匪區為東西兩區、立煌城一帶為東區、黃安一帶為西區、已移入之扶防地點者、計西區在經扶為藏安伯易本應兩聯隊、指定立煌城、東區在安王麻城鄭軍一各一聯隊、約計六千人、為顧榮一聯隊、在立煌邊境者、立煌城邊境者、其餘立煌境內、鄭鳴賓一聯隊、尚編三大隊、聞正在微編中、預計亦為六千人、總在統一編制、統一訓練、統一餉糈、統一調遣、改良民團、以作農村永久之保障、一節、係遵照保安隊編制、一、整理訓練、授以軍事智識、二、及劃共要義、餉糈一項每區月為限、東區三萬元、以六個月終定三萬元、惟西區主席委員長發、萬五千元、助游擊隊一萬一千元、劉氏茲擬請再增撥洋一萬元、補足三萬元數、亦擬延至六個月、與東區統一辦法、將來並將游擊隊名取消、統改編為興農村保衛隊、以符一律、稍一統一指揮之效、兇悹赤匪將無活動之餘矣

日駐美後任大使 決定齋藤博氏
即向美政府徵求同意

出淵駐美大使歸朝同時即提出辭表外相依豫定決定起用荷蘭公使齋藤氏為後任是以齋藤首相十六日午前一時半晉宮拜謁大皇申奏後外務省即時向美國政府辦理徵求同意手續又荷蘭公使後任擬將任用駐美大使館參事官武富敏彥氏云（國通十七日東京電）

顏惠慶將回國
約在明春一月中

駐俄大使顏惠慶氏目下在倫敦滯在中約在明春一月歸國云（十七日南京電）

天津徵收 穀類輸入稅

天津海關依中央命令自昨十六日已開始直收穀類輸入稅因之十六日每袋二元五角五分附近之市價米穀麥粉又九十錢亦騰貴一角三四分之經而騰貴又日本麥粉每袋元與天津中國側國產麥粉之價格無何差別云（十七日天津電）

產金收買之價格

新京財政部中央銀行發表本期間（十一月十六日）決定產金收買之價格計一公分（格蘭姆）按國幣二元九角五已於中央銀行總行懸牌決定了云

有田大使 在津酬酢
十八日回國

有田駐比大使由田中領事暨官民多數出迎中於昨十六日午后七時半自北平來天津直入宿舍本日正午赴中村軍司令之宴是夜則赴栗原總領事所開催之兩國要人宴會又氏預定乘十八日出帆之長江丸歸國云（十七日天津電）

今日本報出版 一大張

鳴謝

敬啓者傳紱奉命東渡視察市政深切悚惶所幸同行承各市長之提携東蒙各界之優待茲者差竣抵任歷一月有餘幸得完成使命同憶由奉首途迄至昨日旋經由友我兩邦水陸舟車逭啓處其間或承盛宴或拜嘉言或勞玉以送迎或賜多珍而紀念高摯誼篆難忘謹登報端藉鳴謝悃至希鑒 閻傳紱敬啓

本報發刊 崇德彰善錄徵稿啓事

敬啓者竊惟吾滿俗尚質樸號為世所稱道在此古風未泯之邦三千萬官民士庶之中或施仁發政為宦海之循良或處世立身有頌聲於鄉里堪許為德行美備之君子者目均大有其人今日政治既在王道主義之下德行一端又居孔門四科之首其懸使芳輝永播幽光發揚者固矣而樂善好施扶危濟困本已飢已溺之懷活盈萬盈千之生命熱血高風亦同瞻不可湮沒即如建國初期萑苻未靖民衆遭逢離亂慘狀難盡述各地慈善家及時奮起踴躍輸將努力救恤其功績之昭著與以德行見重之英賢兩相並美實各具不朽之價值揆情度理均有特書之必要本報鑒此因決定刊載崇德彰善錄專為立德諸彥及慈善大家徵求事蹟逐次錄登報端將來並須編訂成書用與竹帛垂名傳諸後世永為德育之金鑑爲所望各界人士不吝贊助舉其所知對日寄稿不勝金幸之至茲並訂徵稿簡約如左

簡約

一、本錄所載限於德政昭彰之循良德行美備之賢士扶危濟困之慈善家其事蹟確可光耀簡册值得特書者
二、各界人士均可就其所知之具有前項資格者紀述事實寄稿推薦以備採登
三、推薦人於寄稿同時須並寄被推薦者之照片一張俾資製版刊載
四、來稿必須文義通順字跡清楚
五、推薦人現在之通信地址及眞實姓名於寄稿時亦須通知本報以昭鄭重並便於必要時之詢問調查
六、寄來之原稿及照片無論登載與否恕不發還但並不揭載
七、寄稿信面請書「大連市常盤町廿九番地滿洲報社崇德彰善錄編纂係」收啓或向本報各地分社寄稿亦可

注意

倘將製版費等繳於分社或代派處時須索取臨時領收證而後於三日以內收未收到本社之正式領收證時須速通知本報經理部

奉天共榮學院招生廣告

本院以造就實際應用人材為宗旨
一、日話部 專修科速成科各一班
二、專修部 二學期插班生二十名
三、初中部 招新生二班第二及第三學期插班生各二十名
四、學部 招高中文科一班
五、高中部 招醫學專修科一班
六、醫學部 招藝術教育系一班
七、藝術部
八、待遇等 詳章內
九、報名期 本年十二月二十一日起
十、考試日 第一期大同三年一月二日 第二期二月十六日外縣隨到隨考
開學 二月二十六日
宿舍 分院男女兼收
地址 奉天大北邊門外瀋海路局舊址
簡章 函索郵票二分

奉天兒學校啓事

查本校成立於茲十有五年從未開辦下鄉募捐至所創辦之織布工廠因經費關係亦迄未恐無知利徒冒本校名義魚目混珠騷擾市鄉至乞各界人士勿受欺騙為幸名舉收關特此明

榮采宸緊要聲明

啓者近聞有奉天衣知機者在新京創設六畜改良交易所謂有鄙人參加並擔招股十萬元各情事殊悉之下不勝詫異查鄙人置身政界向不參加任何商業該會此種行為顯係假借名義設計騙財恐各界友好誤為所誑特此登報聲明

請看孟繼財君之慘亡

往昔惡人畏雷自科本暴昌明後良善之人自應畏雷蓋雷本無知電能吸引偶然接觸居間者常遭不幸而雷電自身初不辯其人之善惡也孟君財吾區之良善人也性誠樸患耳聾務農餘兼習仙佛生平口無惡言心無詭智分外之事向不妄干八月十四日由返南甸子村途遇雷雨觸電身亡抑亦慘矣考孟君家世半耕半讀上有祖父深厚之德澤惠及鄉鄰兩兄一輔廷少堃凌雲處長〔?〕彪炳之勳績名播邦國家庭內外得以道德相砥礪此次〔?〕慘亡決無因果報應於其間也敝會誠恐遠道傳聞生誤特登報端代為述明並告世之為善者應具科學常識而預防雷電且避雷電也

本溪縣第四區農務會第四區十一村村長代表人張德善等啓

世界慈善會聯合總會敝分會

良機勿失

製造五味素全部器出兌

本工廠內以製造調味粉「五味素」為業內部機器設備完全今因種種關係不願前進擬最廉價全部出兌如有合意者請速駕臨本廠面議可也

斯奉天工業區六馬路 德豐工廠謹啓 滿電話四七二八號

陳氏遺產緊要聲明

逕啓者敝先祖諱樹榮前致仕回里不幸於今年古歷正月二十五日病故敝先父復年高精神衰弱凡事而既少一石太夫人經理敝舉族字此故所有一切財產均由敝先祖 〔?〕切契據信件等必由敝先祖父支配權限管理甫子謙已逝世多年此後由有用敝先祖父簽字方為有效再敝先祖父及敝先嚴戳記圖章者概作無效恐有未知特此聲明

舊天合盛財東陳子謙之孫 陳景銘謹啓
住公主嶺通信處公主嶺同泰號內

新京老天和贈彩不虛

該號創辦以來新京今不過年餘而生意之發達信用之昭著已為遐邇週知近今該號於一週紀念之期為答謝主顧起見特別減價贈彩鄙人在該號購貨八元有零竟得二彩頂好黑羔皮襖一件足見該號經理王吉辰經營有道信用昭著誠實可嘉矣

新京滿洲報分社長 張步贊啓

願辦本報分社者鑒

逕啓者如有希望在本報未設分社之滿洲國河北山東各縣及朝鮮新設本報分社者希直接向本報函商必當照章速與准許也此佈

本報經理部啓

太古洋行啓事

敬啓者敝行現在本埠大西邊門裡門牌十一號德順泰樓內特設火險部嗣後凡有投保火險事宜請駕臨上述地點接洽為荷

滿電話四五五五

奉天美術專門學校招生

本校招西洋畫系藝術師範系體育音樂系女子體育音樂系各級新生三十名並招西畫系體育系插班生各十名資格男女兼收初中畢業或有同等學力者陽曆一月十五日試驗簡章及本校詳細一覽函索附郵票二分即寄

校址奉天小河沿

聞 告

啓者先考于府君諱雲章公去歲逝世蒙親友厚賻盛儀至今存均感茲擇於夏歷十一月初四日由連起靈初五日早抵遼至家安殯致祭初七日家奠初八日轉祭初九日早時發引出柩新塋安葬鼎惠聯帳奠儀一概懇辭恐未週知僅此報聞

于制靜安遠銘純頓首拜

大連

庇寒所施粥廠開辦啦
男女窮人都有處吃宿
兩商會和熱心的士紳特別關心
願拿錢救他們飢寒交迫的困苦

本埠東西商會、每當冰天雪地、朔風砭骨之時期、循例必有庇寓所的設備、以救濟一般無衣無食的哀鴻們、每年被救濟的很多、成績也因之很良好的、本年東西兩商會、對於舉辦貧民庇寒所、由西崗商會鄭振五、和大連商會劉靄人二君、負責辦理、現在各樣設備、都已辦理妥當、因近幾天業已降雪、天氣也十分的寒冷起來、所以本年貧民庇寒所、決定提前幾日開辦、現在已決定在十二月十七日(舊歷冬月初一日)上午九時、在西崗宏濟普堂西側空閑樓房、舉行大連貧民庇寒所開所式

是日天氣、雖在寒冬、然而可沒有風、日頭也爭開他那淡紅的眼睛、普照地下、這天可是算是很好的天氣了、在上午八時許、就有一般貧民和兩商會董事、並來賓等即陸續前來、趕到九時、都已到齊除兩商會、正副會長因病的有公私事往外埠的、未出席外、大連商會、有劉靄人、西崗商會有鄭振五、和各會董事等不下四五十人、而前來吃粥的貧民、也在六七十八之多、預想一般無衣無食的貧民們、今而後、可能免去凍餒之虞、希望一般貧民、每天兩餐都要上大連貧民庇寒所去可也

大連世界紅卍字會分會在寺兒溝淺間的施粥廠、也在昨十七號開辦、就是因爲本年氣候的寒涼、特行提早十數日、以救濟貧民飢寒交迫的困苦、當大早晨八時半、由他們辦事人們、將一切的物事、都準備好了、到九時各監事人員、都陸續來到、有鄧愼亭、黃信之、安慈民、麗義堂、林澤原、孫澤悟、孫漸九、李瀛賓、賴正甫、任仲南、洪文富、張芸堂、林益三、黃紀唐、劉符坤、由獻廷、呂習之、徐守田、任善潔、任善鐸、王浩生、李洪根、劉秀山、姜西亭、牟振東、李子芹、孫秀岩、終錫侯、曲佩珍、楊銘先、王少臣、接香亭、劉藹人、於右記各位監視執行之下、九時十分起、一直到十一時半止、因爲開辦的第一天、多有不知道的、所以陸續的前來、當日來食粥的人位是很多的、於此亦可以想見、大連地方貧民的多少了

△第一日食粥的人數、總計達一千一百八十二名、即男大、百五十五名、男小四百七十二名、女大百六十二名女小三百六十二名、自第二日起、每天則由定刻八時起、到十一時過時是不等候的

特設定七名委員
調查擴張市政
市助役報告其間的經過

關於擴張市政的大連市協議會、十五日下午二時五十分在市役所會議室開催、當日出席者、大內、若月、正副議長、以下議員二十二名、閣野市助役亦列席、首由高塚議員、報告開催協議會的趣旨和經過、後由大內議長諮問、對於市會擴張市政有否感觸、於是市會對於努力擴充市政一事、決定沒有異議、並由閣野助役報告、在市當局關於擴張市政問題的經過概要、議員們也有擬將市政各部門設置委員、徹底的調查立案、也有說市當局的問題、早有研究調查、沒有另設置、委員的必要、最後決定除正副議長以外、設置擴張市政調查立案、委員七名議員充之、直到四點十分、始行散會、更於協議會散會後、大內議長、和若月副議長、相商結果、指定左記七議員爲委員

相川米太郎、高塚源一、小野實雄、有馬邊、立石保福、志村德造、松浦開地良

同情週間還有三天了
快拿錢救窮人
本是仁人君子應作的好事
未接到同情袋的可以索取

關於滿洲社會事業協會主辦的同情週間、從十二月十四日到二十日的一星期、在十四日起到昨十七日之間、由主辦者及各方面委員方面、分發的同情袋、收回的成績、到是很好的、不過對此年的貧民救濟事宜、要盡個人的心、也要多捐一點、那才好看、本來救濟貧困、乃是仁人應作的事、自今天起、還有三天的時間、在此三天以內、一般未捐的人、頂好盡力去捐助、那才好呢、如有未接到同情袋的、盡可自由向主辦及各後援地方、或是各方面委員家去索取、昨據黃信之安慈民兩方面委員、所談者如下

去年的救濟成績、甚爲良好可是國人方面捐的數字太少、今年的同情週間、已分別撒布同情袋、已收到了不少、可是個有很多未送來的、希望各仁人善士對此點要多捐一點、以盡個人的樂捐的心、也可以間接助各社會事業的成功、一舉數得、因爲公益、敢請各位大善士、在此三天以內多多的捐助、送到各方面委員家、或其他關係機關爲盼

已經開始辦理
賀新年的郵便

本埠郵便局、每年臨到年末必定特別、辦理賀年郵便、以便利寄郵賀年書柬的、今年仍照恒例、從本月二十日起到二十九日止辦理賀年郵便

風船出入的西口
現已斷絕交通
因爲防止流氷入港內
防波提的燈亦另改造

滿鐵碼頭露西亞町海岸、因爲結氷迫近、防止流氷港內、仍如恒例、從本月二十五日起、到來春三月十五日、將漁船、帆船出入的西口、用防氷材閉塞、遮斷交通、同時把去冬井子的交通路北口之一部、也用防氷材閉塞、又將露西亞町防波堤、燈臺、已竟從十三日着手改造、所以目下沒有燈火、至於改造的原因、就因爲後前是吊上式的煤油燈、屢次被賊盜去、這回另新改造可以防止盜難

第四回學藝會
紳商踴躍參觀

老虎灘普通學堂、於本月十三日、舉行第四回學藝會、來賓參觀者、極其踴躍、地方士紳、徐善亭副會長、譚喜三、米景周、兩協議員、及張子元、夏達三張蘭亭譚謂川林乙東呂志遠孫奮五特捐小洋拾圓作兒童的午餐費

捉你咱再偷不偷

有原籍山東省青州府諸城縣現住市外西山會車家屯十七番戶、是在大連人船町驛、充當使丁、名叫李文富、年方十六歲、他從今年十月、就不學好、動手偷盜、時常竊取該站事務員、或者外來客人的錢、前後總有十數回共計金票五六十圓、那知於本月十六日在正施其偷技被驛員發見、當即送到小崗子警察署懲罪、現在還在審問餘罪中

奉天

市政公署全體署員
爲閻市長洗塵
席間市長並有演說
赴日本視察的經過

奉天市閻傳紱市長已經將日本視查完畢回到原任了大概的情形都一段一段的在本報上披露了市長對待署員向來很親愛和睦好像一家人是的這次離別一個多月各署員都很掛念特地在十五日午後四點鐘在南市場新德馨飯店設宴給閻市長洗塵

當開宴的時候市署裏主任以上的職員和附屬各機關的首領市立各學校職教員等都衣冠楚楚的相聚一堂大吃痛飲眞個暢叙離衷快樂已極

席間閻市長還有演說大意思說大意思談一談在日本的經過並一切的感想最要緊的是有許多可以取法的地方滿洲國都可以取法將來定要設法借助他山來改善奉天的市政呢

市報已發展
更要大擴充

奉天市政公署所發行的市政公報從元年七月一日發行以來已經有一年半的歷程本年十二月號不久便要出世了聽說現在已經發展到三千五百份之外比較已往實在有很大的進步現在公報的主編者和關係者打算從三年一月起把內容大加擴充對於來稿的報酬亦要從新規定特別加厚尤其關於市政方面的論述更非常的歡迎呢

市工會協和會
令組織分會
年末全部成立

奉天市總公會爲發展王道政治和民族協和的趣旨已經組成協和會辦事處的事情已經記載過了最近辦事處又接到奉天地方事務局發給的鈐記一顆現在辦事處方面一面整理內部的實力設法發展外部的工做最近已經通令二十五個行會都一起組織分會現在已經有三分之一已經組織完竣呈報備案了大約在年末均能成立更令各分會要努力勸各會員都要一律參加協和運動現在入會志願書已經協和會奉天地方事務局印好了就要發交市工會辦事處以便分發各分會的會員塡寫好入會呢如此看來將來各界都一致的提倡協和事業民族的協和可持日而待了

警察第二大隊
上桓仁去了
幫助維持治安

奉天省警察第二大隊王桐軒隊長親自率領着本部第一第三兩個中隊到安奉線鳳凰城去了的事情已經載本報上了現在據確實的調查有些不是不對的其實是到桓仁去那問的地方上次所記到鳳凰城在已經接着他們達到目的地的報告了他們到那地方的工作是因爲那個地方較比不太太平他們到去是爲協助當地的警團維持治安和鞏固一冬至於駐防的期限聽說是一個月大概在一月的中旬就可以凱旋了如果到時期還有駐防的必要的時候或者還臨時再延期呢

爲的貪便宜
購買私煙土
想不到被搜出

大北邊門外永茂前胡同門牌一二五號住戶韓靜濤年五十許素有鴉片癖爲節省經費起見遂購買私土自行煑熬日昨正在吸食之際突有鴉片專署緝私官松田正夫及緝私長楊得耀等二人前往調查當時將屋內各處詳加搜查結果搜出煙土十二兩專署對於韓某私吸煙土未悉如何處理刻尚不知云

縣公署裁員消息

瀋陽縣公署奉命改組的事情已經記載過好幾次了現在聽說已經組織大致就緒了在三年新年後便可以實行改組了至於人員方面大概還得裁幾位吧究竟裁下多少還不能公表呢

項事拾零

△精神病婦那裏去了 大西邊門裏大街路南門牌六號商號同興成執事人宋占一的兒子媳婦娘家姓李現在二十二歲過門已經三四年啦惟李氏從幼年的時候得了一種精神病時常的發犯因爲兩家的經濟都不很充裕故亦未十分醫治現在的病仍有時就犯請醫診治亦不見效於十三日上午十時許李氏身穿紅棉襖青褲子外穿藍大衫自己上街去了到下晚亦未回家宋某大驚恐怕子媳走在街上犯了精神病或走丟啦當日晚就派櫃上的夥計到各處去找尋後來去的人都回來了均說未找着恐怕有甚麼意外的事遂就近分所報告請求代爲偵查現在已經二日尚無有影響呢

△治光失踪報警查找 大東關金家園子分所界內福滿胡同門牌一〇三號住戶石貴章年五十許有子二人長子現在作事次子名治光年十三歲於十四日晨八時許身穿青棉袍頭戴毛縄帽外出玩耍至晚並未歸家石某見子失踪當即煩人各處尋找始終並無下落石某於驚駭之下恐伊子發生意外之事遂一面赴各親友處找尋一面報告警所請求偵查未悉能否尋回云

新京

這賊子胆子眞大
在熱鬧街搶奪
持槍的拿刀的闖入丁姓家
三匪搶了財物就逃跑啦

新京市內人煙稠密良莠不齊那些犯法之徒逐不勝逐在十四日晚五點多鐘熱鬧街門牌四十一號的居民丁子良家宅突爾闖入暴徒三人進入內室大發虎狼威各帶短槍快刀威逼強奪當場搶去水獺領子皮大氅一件青色的皮襖一件還有金票一百二十元完全強奪而去在匪賊行搶的時候由事主認明一匪年約四十多歲身有五尺多高黑色長臉穿著黑色的長衣頭戴法式帽子手拿著小手槍一枝又一匪年約三十多歲長臉膛帶着老黃色的帽子身穿藍色短衣手持短刀一柄後邊走的匪人年有三十多歲身穿青色小棉襖褲也是戴著黃色帽子於三匪行搶走出之後該被害者丁某急報該管警察署設法拿賊追緝未知能否即刻就擒云

遠藤廳長歸來
會見記者團

滿洲國政府國務院總務廳長遠藤柳作氏前負重大使命赴日本友邦視查歸來於十五日午後二時三十分在國務院會議室會見駐京滿日各報社新聞記者團談話大概略誌於左

當日遠藤總務廳長向記者團談謂本人前此赴日負帶任務甚多但關於滿洲國政府人事問題及其他各重要事務極爲複雜(一)記者問是否實在人事更動的傳說是否實在遠藤氏答謂人事更迭一層畢重要非經過相當之研究及改善則不能輕易實行之(二)記者問友邦財界方面對我國之開發投資不甚踴躍甚爲疑問遠藤氏答稱此項問題全因地治安關係如因東隣財界多不明滿洲治安之恢復完善是以率皆觀望但本人此次東渡亦爲此有所宣傳及解說若依實際觀察日本及歐美諸財界對滿之投資不久定必爭先恐後(三)記者問最近華僑來滿者極衆等語遠藤氏答謂華僑來滿依本人觀察大約因爲華人來滿若非探視親友而來即係中華民各國地方不平定謀生維艱率皆來滿謀生者或亦在則對大局方面似無若何問題(四)記者問茲查中央銀行貨業部份前曾對於特產(即高糧大豆)之收買曾有故於例今番中銀對特產物、收買尚在觀望之中堪正爲農民於市面要慮遠藤氏答謂向於本案問題政府方面現正研究收買計劃中決對的設謀收買特產物以期金融活潑政府對此非常注重等情暢談數十分之久始興辭出云云

假稱買煙捲
進屋就行搶
二匪發了財
小舖受了窮

新京市大經路門牌九號德盛小雜貨店於本月十三日晚六頃乘大氣嚴寒濃々大霧對面不見人之際突去二漢僞稱購買紙煙開門入室二人均表現本來面目一匪年約二十幾許手持手槍一持牛耳尖刀百般威嚇當場翻箱倒篋搶得各樣現幣與紙幣約四十餘元而逃去無踪事後歷時甚久始由被害者向該管大經路警察署報告警署得訊後乃由松井署長躬親督飭所屬一齊努力搜索檢舉徹夜未休更查此項匪賊與並行搶二合盛之匪賊年貌相似或係彼輩所爲亦未可知云

金市長歸任延期

新京特別市市長金武之氏前曾奉命去到友邦各大都市參觀各種市政建設本應該在本月十號左右就可以返任覆命近來聽說金市長先生在旅行途中受些感冒就將途程延擱了現在日本就醫業已痊愈大約兩三天內就可平安到京啦云云

電信電話會社
股票已分發

舉國歡迎之滿洲電信電話株式會社股票已届交割之期在滿洲之日金位股票已於本月十一日記由全滿各地朝鮮銀行支店交給各股主其滿洲國幣本位之股票亦將於十五日由全滿中央銀行分別交給各股主收執云

該社乃根據三月十六日之日滿合辦通信會社設立協定而創設爲最初之日滿合辦社在日滿兩國政府特別監督與庇護予下賦與官業同樣之特權持有股票者民間受優先紅利等之保護因此新募股額爲廿八萬股應募者竟達八百二十三萬股約及三十倍之多會社當局者見應募者如此踴躍深感責任重大決以最愼重且公得之態度處理之極力避免被一部分資本家壟斷利益結果股主人數共達一萬七千餘名之多

會社之股主異常普遍且極平等試與資本金八億圓半官半民之滿鐵會社相比較即可知之在日本內地北至北海道南至台灣在滿洲國內則大連、奉天、新京、哈爾濱、齊齊哈爾、滿洲里、克山、熱河等處無不普遍均沾一如通信網之遍張各處無稍遺漏迅速安全確實爲三大要素之會社自身對於公衆之文化福利關心務期週密萬全以謀公衆利益要之會社之繁榮與利益即爲民衆之利益而於國家之國防及地方之治安上關係尤大希望日滿兩國國民對於會社不吝援助是所厚望焉

海城

警官往五八九區
實行警備工作
大概經過一個禮拜
就可以回到城裏啦

本縣警務指導部定於本月十六日由警部帶全體工做員向九八五三箇區實行警備工做其往返的途程大概有一箇禮拜就可以返回城裏

賀年郵件眞便

本縣郵局長郭世賢頃奉總局明令着按照賀年郵件辦理手續印成廣告分送各機代爲宣傳並將其宣傳的意思錄在下邊大同三年的新年快到啦這是建國第二回的元旦若是向遠方的朋友和向在日本中國的兄弟姊妹們賀年那是必得用賀年信今年由十二月二十日起到三十日止在期限以內所收的賀年信件全蓋一月一的郵政戳記而且準能在元旦早晨第一回的郵班投遞明信片一分信件一分向滿洲國及中國日本明信二份信函四分云

各局改組後
將要裁職員

本縣的政局自奉省令改組以後對於經費上總得節省所有原有的人位是必須裁減的所說警學財內各機關人員於陽曆年內定規要裁汰一些才能符上峰減輕預算當局本不願這樣但是可也莫有別個法子

安東

胡匪結夥四十五名
竟敢襲擊東溝
結果被滿日警察打跑了
該鎭商民受了一場虛驚

安東縣四區東溝鎭連年爲匪所垂涎屢經襲擊率以日滿軍警所防禦未獲一逞商民安居幸賴防守者之得人茲日前十二日夜半忽去匪四五十名均着便衣各持大小鎗開自該鎭東門日警署後身開鎗射擊正在猛烈間日警當已出鎗抵抗該管第四分局長李邦正遂帶隊二十餘名由後方射擊該匪受砲火之夾攻無力支持相率逃去該商民致受一場虛驚

電業梁科長
赴臨江調查
設立電燈工廠

安東日滿合辦電業公司總辦趙壽芳近查臨江縣街商業繁榮住戶雲集電燈一業尚付闕如殊爲遺憾爲擴充電業計擬於該縣設電燈工廠惟縣市商況民情必須事先調查方足以策進行因於日昨十三日特派該公司梁科長偕及李某乘經韓岸汽車前往調查報告後以便來春著手進行云

金州

韓雲階晉京

現在故里閑居的前任黑龍江省的省長韓雲階氏曾在十五日那天早起乘由金州出發八點四十分的鳩號之急行車赴新京去了聞說是爲拜訪親友並辦關於的事情而去的

警察署施行
年末的警戒

金州警察署的署長星武氏恐怕年末有不測的事情發生所以特行組織年末的警戒班今將組織的警戒事情記在左面

一、警戒期間分爲兩期第一期從十二月十五日到同月二十四日第二期從十二月二十五日到同月三十一日間

二、警戒時間從午後四點到午後十二點相當時間以上

三、服裝制服班私服班

四、警戒方法及人員

第一期新市街及城內制服及私服各一班巡查一巡捕一名乃至四名移動潛伏警戒特別並巡查及巡捕一名注意村落巡查及壯丁二名乃至四名各派出所每班組織必要認眞

第二期新市街及城內私服班二乃至四組制服班壯丁一乃至四名附第一期同樣

營口

法行事

靖安軍委員
來營募壯丁

滿洲國靖安軍自施行徵兵制後即於全滿各縣分派專員募集壯丁如經檢驗合格即行編派入伍加以相當訓練以資衛國保民茲聞靖安軍本部派少校事務官永田富太郎氏於月之十三日蒞營遂與楊縣長商妥在縣公署設立事務所以便辦理招募事宜現以徵到各區應募之壯丁四十餘名於昨十五日午後經該事務官護送北上受編入伍云

奉山營站警段
指導官履任

滿洲國奉山鐵路警務科因警護該路前者曾受匪襲乃爲保護旅客安全計特將路警段極力擴充並在各段施以種々訓練以企各個路警俱爲精明强幹之警員旅客方面可得安全的保護然必須老成練達學術兼優者方足以爲導師經數次計劃遂於月之十一日議決發表聘請日本友邦警界幹才秋庭和吉氏爲營口站路警段指導官茲聞該指導官已於十五日到段任事云

專売特許 特選優良 洗濯不縮純毛衛生衣

遼東百貨店洋品部 大連市浪速町 電話代表三一一七一

美術上等禮品 題款刻字不另加價

最新發明 銀盾鎗杯 贈送親友 特別雅觀 電刻銀盾 光彩奪目 非常歡迎 銀盾鎗杯 美麗無比 點綴廳堂

新京大馬路 愼昌眼鏡鐘表公司
新京大馬路 及時眼鏡鐘表公司
吉林河南街 愼昌眼鏡鐘表公司
大連浪速町 愼昌眼鏡鐘表公司

奉天支店開幕紀念

年暮謝恩大減價 本支店一律九折

大連市浪速町 連濱靴鞄店 電話八三三一番
支店 旅順乃木町 奉天浪速通

請服山得爾彌地

五淋二濁腫痛危險不幸而患之實爲不可告人之隱病法國彌地藥廠有鑒於此爰採精粹之藥料製成山得爾彌地藥丸患淋濁者依法服之無論病症之久暫腫痛之輕重非但痛除腫退指日可期抑且濁止淋通永不復發但有須請 諸君注意者即山得爾彌地每丸之上均印有(MIDY)爲記無此記者必係僞品 全國各地中西藥房均有出售

上海江西路三六七號 華商新華行獨家經理

服法 初服每點鐘一丸歷兩日夜不息以後五天每天服四丸

送貨係(滿洲國人)至急募集

年齡自十七八歲至二十歲 熟習市內街道通曉日本語者 要市內之確實保證人

希望者新到本店(二階樓)事務所面談是荷

大連浪速町 幾久屋

穿洋服諸君注意!!

本號在連十有餘年、洋服材料花樣時新、新由上海請到技師、諸君欲穿英國呢絨、向來販賣英國呢絨、竟達一千餘種之多、洋服手工精上加精、請到敝號參觀選擇

大連市監部通 升昌祥洋服呢絨店 電話二一七五五番

新世界有聲電影院 陽曆十二月廿二號映五天

全部有聲佳片有各種奇妙有出奇美景驚人之極破天荒大貢獻比前映之歐西飛車探險又强百倍不惜千金租映五天

人獸鬪 全部有聲

合映一部中國名貴巨片 飛絮 主演 袁美雲

風雪無阻 票價 樓座六角 邊座二角五 池座四角

本報招聘女記者

本報擬招聘女記者數人限有師範學堂畢業以上之學力并明白日文者爲合格志願者於每日午前十時至午後二時之間備具履歷親來本社接洽可也此佈

瀋陽有聲電影院

星期一至星期三 十二月十八日至廿日

天一影片公司最近出品 全套聲音清晰對話一佳片、瑚珊、陸麗霞、合演

△一個女子痴心戀愛著她的表哥但表哥却另有所屬、這個女子的心情應是怎樣地失望?

△一個女子、和一個男子熱烈地互相戀愛、但他的父親却對她說一如果你和他結合、他是要破壞他家庭一幸福的、眞愛他應該怎樣對付他和他絕交、這樣的命令、她將怎樣對付?

戰地二孤女

△一個女子、不得已自己假設了事實去打破他對她的信心與愛念、墮落的這種逃情的行爲、她應是怎樣地痛心?

△一個女子、用非常手段把人手裏奪過來、後來忽然發覺那被她的愛人的女子、就是她的恩人、這時候她的良心會起何種作用?

消閑世界

倥偬舊痕（續）（晶瑩）

和山頭上的强烈光芒的照燈、猶來股動的向着我望風拜手、作餞別的狀態、船的碼力、逐漸的加大、驚得海浪起伏作響、如萬馬奔騰、自返艙中、客多入睡、我於此時徒覺心靈不安、自思身已踏在安全地帶、任他敗退不敗退、是無能如我何的了但父親免不了要受些戎馬的驚慌、我在這人馬倥偬的時候、身幸得脫、撇得父親一人赴難、那是多不忠不孝的事、想到日昨橋頭話別、不覺淚涔々下、那裏有心去尋這旅途的樂趣呢？輾轉反側、柔腸迴結、造物不仁、降災黎庶、孟夫子說一老弱轉乎溝壑、壯者散而之四方、一吾將見之於今世矣、目下之故鄉、又不知伊于胡底、

時爲春正初六日也、眉痕的新月剛纔浮到海之一角、雖然是光芒低暗、昏夜見之、亦有可觀、

迅速而輕捷的輪船、正不知已經駛到了的是什麼地方、熟視不能辨出西東、祇知在身側的窗、正和月牙相對、算了算正初之月牙、是合在西方的、海上的寒風、偷進了窗空、襲面生寒、不禁的打了一個寒噤、吐了一口氣、我認這憑窗眺月是旅途的韻事、是海上的絕景、畢竟長寒的心、是被這個念頭屈服了的、一月、受了寒氣的侵凌露出了一幅萎縮的精神、躲在海的一邊、似乎也知道這征戰的可畏、故作此態、啊！你的心志何其薄弱至此？你的勇氣何爲頹喪如是？你們大自然界的事物都是在諂笑我們行爲的一切、你可獨尤而效之呢？

災黎的奔波、是日夜並進的正要利用你的光輝、使他們的征途光明、你的光芒雖小終不失爲大地的天燈、豈可任嗷嗷驚鴻陷於草莽荊棘之中呢？

我固然是理想派的用心法、但底確是很熱誠懇摯、惟有月只板着面孔、打他的欠伸呢！時寒徹體、亟返原位就眠、司舵者的一間小小的屋子、正在我們的艙位的上面那一層、我剛把眼皮合上、轆轆的聲音、又把我喚醒、滿腹的牢騷、可在鼓舞牠們技藝、擾我清夢、又起身而出、喝了一杯白水、復置身窗畔、那只月牙已經沈到水平線的平面上、是不可挽留的將要墜下水平線、喂！喂！月兒！

你的光輝達到六合之內
你的是跡及於八荒之上
我的故園是在海南之濱
我受戰亂精靈們的驅策、不惜撇掉了一切、將要躲到海洋的窮北、
月神啊！願你爲我施一小小神通、効魚雁的微勞
常能帶給我一個平安的竹報
是我盛意的盼禱
諒你是不肯辭掉
你肯俯首同情
望你報我一個微笑

牠沈到了水面、其芒火紅、朔風掀動了海浪閃々的有碎了的月光、你是微笑？你是悲哀？牠是懶洋々的轉到地球的彼方去了（未完）

竹性君！男女絕對不能平等麼？（幻麗）

頃讀竹性君的男女絕對不能平等一文以後、據其所述所謂極充分的理由、不但在下不敢贊同、而且引動了以下的愚論

壓歷幾千年、在這攸長的期間裏、有的「穢亂春宮僭稱帝號」有的「逞淫洩慾隔簾攝政」這都是女性壓制男性的事實、有的甚麼「燕瘦環肥」「素口蠻腰」又有甚麼「鑿金戲妃步步生蓮」這都是男性玩弄女性的表現、所以自古以來、女抑男權男抑女權乃是互爲消長、就是退一萬步說：男性多半奴役着女性、但也不能說男女絕對沒有平等的那一天哪！

近百年來、爲了女權運動這個問題、曾擲了無數頭顱洒了許多熱血、做過極劇烈的運動、所得的結果、除了以「自由戀愛」和「社交公開」以外、婦女也有了參政權、憲法上也明白規定着男女在法律前享有平等的權利、這不是男女日愈平等的鐵證嗎？將來？蓬蓬勃勃的將來哟！男女完全平等就在那個時候！

將來的男女平等、就是男性不能奴役女性、女性不能奴役男性、這也就是男女平等的眞諦、天之生人、均爲圓頂芳踵同俱四肢百骸、無論男女根本都應該平等、從前的不平等牠的原因、並非大賦的、乃是人爲的、所以將來的男女平等、就在將來的努力所以竹性君所說、「男女絕對不能平等以後男和男女和女也沒有平等」一言些話是一點道理也沒有！

達爾論的進化文所謂「競爭淘汰强存弱死」一早爲識者所不齒的陳腔腐調、「競爭爲進化的原動力」這句話表面上好像有些道理、實際是十八世紀到了現在、不知有多少人爲這句話所蒙蔽、甚至一般人以爲、若便社會進化非得競爭不可、結果竟種下了混亂社會的禍根、其實不競爭更能使社會向前進展、譬如每個人起腳點都是平等的爲了維持個人生活之安適、以及滿足個人慾望之要求、爲有不向前努力、使着他的生活前途光明燦爛呢？所以使着男女一切平等而不動紛爭、社會更有高度的速率向前發展、所以宇宙間無需有不平等的存在、竹性君所說：「宇宙是不平等造成的是不當有平等的」一當然是大錯而特錯、又說：「動物的牛馬爲什麼要吃植物的草木……這不是生物界的不平等麼？」這話又未免比擬不倫、因爲題名是在男女能否平等無須談到一切生物都要平等、一切生物當然不能平等、比如人類吃麵包、畜類當然不能吃麵包、試問這怎能談到平等呢？

竹性君說：「環球五大洲的優勢不是白種人獨佔麼？漢滿蒙回藏五族號成平等的一切優勢還不是漢族獨佔麼？」這種不平等、原因如何、此地無須詳論、可是不因爲以前人類與人類的不平等就兆定了將來男女也絕對不能平等、至於「……他們坐汽車穿美姿醉飽終日、爲什麼我偏冷冷清々度過粉筆黑板的窮生活：…學校裏的女學生和工廠裏的女傭工、爲什麼遭遇不同、暖閣裏的太太和街頭上的乞婆、爲什麼苦樂不同」這些不平等的現象、都是由於社會制度不良的結果、並不是根本不能醫救的病態、將來哟！蓬蓬勃々的將來！人類一切平等、男女完全平等都蘊蓄在光明燦爛不久的將來！

親愛的女性們！不要爲男女絕對不能平等這句話所恫嚇了！也不要迷信以爲女性當上教員、男性當不上教員就是女尊男賤或男尊女賤、又是什麼不平等、須知男女平等並不在於女性和男性要擔負同樣的職務、無非是男性不能奴役女性、女性不能奴役男性、這纔是男女平等的眞諦！

竹性君！身爲女校的師表言行都是人家的模範、每當發表偉論的時候、應該預先愼重些、尤其對於「女運」的文章、更該注意、不要被人認爲輕侮女性的無賴、或摧殘女性的惡霸呀！（完）

追憶死去一年的她（六宜軒主）

騙在炕上、三四個鐘頭睡不着覺、輾轉反側之間、又心不自禁的想起死去一年的她來了、於是乎她的音容她的笑貌、她的體態、和她的一舉一動、都一幕一幕好像電影似的、又重現於我的眼簾了、

說起她來、倒不是怎樣出奇的婦人、但在我的眼中她的柔情蜜意、她的細膩熨貼、她的忍苦耐勞、都遠勝於一切的她、所以她、雖然稱不起出奇、我愛她的程度、眞夠得上一百二十分了、換句話說、她確是我五年來最愜意的一個婦人、一個家庭的成立、最起碼的條件、必須有一個對手的妻來相互的組成、在所組成的家庭當中、先不問她是新的或是舊的、也不管她是大的、或是小的、其在家庭間地位的重要、都是人所共知的事實、有許多家庭裏、常々可以聽到怨懟的語言、或是勃谿的互罵、或竟是消極的離散、這些事情、雖不能完全責某一方面、然而假使一家之主婦能應付得圓滿、全處理得適宜、那末像這種不幸的事件發生地大概總可以減少些吧、

也許有人要認爲這話太偏於理想、太偏於高調、而且家庭事件的發生、未必盡屬於婦人、這話誠然、如果一個婦人、想在這極平凡而又極複雜的家庭中、能使各方面都感覺到滿意、並且長久的滿意、當然不是件容易的事、而且作後補的主婦、尤爲最難、要有必須具備的幾種條件、一須有溫和的性情、二須有耐苦的精神、三須有勤懇的態度、四須有操做的本領、五須有健强的身體、六須有坦白的心地、這幾樣其實極平常、但確是爲家庭間主婦的必須具備的條件、這時候的婦人、都是性愛虛榮、習於華麗、已經開通的了不得、滿口裏高呼着打破賢妻良母的舊方式、通倘往那裏去尋且有這幾樣條件的舊式婦人去、惟有可憐的她、確乎備有這幾種條件、我的家庭裏、有她作主婦、實在不用我操心、一個可愛的她、竟自香消玉殞了、教我怎麼不傷心呢、她死了不但我傷心就是我家裏的子媳輩、也無不痛哭哀號、連街坊鄰舍都一齊的歎息落淚、他的好處、我不忍回溯、若回溯她的好處、我就立刻死了殉她、都覺得太遲、祇憶起她彌留時的一幕、就夠教人腸斷的了、我料她一定至今在九泉也不能瞑目哩、

她正在午夜、屋內燈光如豆、勉强閃着慘淡的光、而她那枯瘦如柴的面龐、越顯得慘白、我祇默默的坐在的身旁、無知覺似的滿下淚來、然而她見我爲她流淚用眼睛釘了我一下、又輕輕的閉上、這時候我和她的母親、幾乎都要哭出聲來了、她又把眼睛睜開、瞅着我說道、你不要太傷、啊、我今晚上大概還許不要緊就我死了、你也不要糟塌壞身子、你已是四十多歲的人、身體本來就不很强健、還是自已保生重些吧我已然是不幸的人了、今生已不能侍候你了、我的病累你一年未得安必、我死後你不要再想我了、她說道這裏也極悲哀、但是眼睛明光々的無有一滴眼淚、停了一刻她說、我還要抽口大煙、我便急忙騙下與她燒煙好了遞給她、她已然抽不下去了、勉强抽了幾下又說嗓子乾要喝口水、她母親將水碗送到她那微紫的唇邊、她只喝了一口、就不要了、臉色由慘白轉變了青色、額角上汗珠有豆粒大小、說話的聲音也異樣知道是怕不行了、她母親含着淚眼說、姑娘啊、你誰也不罣欠了嗎、她無力的噓了一口氣說、小誠子你抱去吧、她母親說、小誠子你不用罣着、我帶去、決不能叫他受屈、就是了、這時她的臉色益發覺得青了、我不得不發慌、就開始預備她的身後、把衣服鞋襪以及用的物件、一切都取出來、並請來三四個親友、她這時候舌頭已經僵硬了、親友都說不行了、往床上擡不得、我心裏她那樣皮包骨、板床上如何受的、倘捨不能往床上擡她、把衣裳給她穿好、她靜着眼睛注視我不瞬、似乎有萬語千言、卻只說不出來、一直到氣斷眼睛還沒有閉、仍好像注視着我、嗐、這分明是她捨不得我啊、（未完）

水滸（五卅）

第四回　小霸王醉入銷金帳　花和尚大鬧桃花村

公道：「師父請喫些晚飯、不知肯喫葷腥也不？」魯智深道：「洒家不忌葷酒、遮莫甚麼渾清白酒都不揀選、牛肉狗肉、但有便喫。」太公道：「既然師父不忌葷酒、先叫莊客取酒肉來。」

沒多時、莊客掇張棹子、放下一盤牛肉、三四樣菜蔬一雙箸、放在魯智深面前。智深解下腰包、肚包、坐定。那莊客鏇了一壺酒、拿一隻盞子、篩下酒與智深喫、這魯智深也不謙讓、也不推辭、無一時、一壺酒、一盤肉、都喫了、太公對席看見、呆了半晌。莊客搬飯來、又喫了。擡過棹子、太公分付道：「胡亂教師在外面耳房中歇一宵。夜間如若外面熱鬧、不可出來窺望。」

智深道：「敢問貴莊今夜有甚事。」太公道：「非是你出家人閒管的事。」智深道：「太公緣何模樣不甚喜歡？莫不怪洒家來攪擾你麼？明日洒家算還你房錢便了。」太公道：「師父聽說：我家常齋僧布施、那爭師父一箇。只是我家今夜、小女招夫、以此煩惱。」魯智深呵呵大笑道：「男大須婚、女大須嫁——這是人倫大事、五常之禮。何故煩惱？」太公道：「師父不知、這頭親事、不是情願與的。」智深大笑道：「太公、你也是箇癡漢既然不兩相情願如何招贅做箇女壻？」太公道：「老漢止有這箇小女、如今方得一十九歲、被此間有座山、喚做桃花山。近來山上有兩個大王、扎了寨柵、聚集著五七百人打家劫舍、此間青州官軍捕盜、禁他不得。因來老漢莊上討進奉、見了老漢女兒、撇下二十兩金子、一匹紅錦爲定禮、選著今夜好日、晚間來入贅。老漢莊上又和他爭執不得、只得與他、因此煩惱、非是爭師父一箇人。」智深聽了道：「原來如此洒家有箇道理、教他回心轉意、不要娶你女兒、如何？」太公道：「他是箇殺人不眨眼魔君！你如何能彀得他回心轉意？」智深道：「洒家在五臺山眞長老處、學得說因緣。便是鐵石人、也勸得他轉。今晚可教你女兒別處藏了。俺就你女兒房內說因緣、勸他便回心轉意。」太公道：「好卻甚好、只是不要捋虎鬚。」智深道：「洒家的不是性命？你只依著俺行。」太公道：「卻是好也、我家有福、得遇這箇活佛下降。」莊客聽得、都喫一驚。

善惡到頭　李杜梁（二四）

小姐寫完情詩、放在妝台上無聊已極、托腮睡去、含英見小姐睡、妝台上放有花箋、花箋上有字、取過一看是一首詩、細玩詩中寓意、似乎思念李家公子、既思念李家公子、何不送給公子、爲公子求婚之把握、爲我說媒之材料、

遂持至花園、四顧無人、爬上牆頭、叫聲公子、可在樓中嗎、李秀天明始睡、々至卓午、酣神方醒、忽聽有人呼喚、推窗外望、見含英伏在牆頭、叫聲姐姐、你怎言而無信、昨夜抱柱、已等至大明、小姐不來、你來卻爲何事、含英曰、休來怪我失信、我爲你千方百計、哄騙小姐、怎奈小姐不肯下樓、小姐不來、我來則甚、總之來與不來、公子要耐性一些兒、夜々至花園門首等候、必有達到目的之一日、但等至夜半、小姐不來、便可以回去、不必效尾生之愚、抱柱落水、以死誰懟、小姐昨日作情詩在此、你看是甚麼如何用意、李秀曰、甚麼叫著情詩、拿來我看、含英將詩箋、包着石子、擲進樓窗李秀拾起、開包一看、喜曰好一個清新的詩啊、詩情綿邈、含蓄不盡、言中雖未及我、言外於我、總算有意、有女懷春、吉士誘之、我李秀雖非吉士、而小姐懷春情緒、已流露於五十六字間矣含英姐々、爲小生出力、小生已銘心刻骨、小生也有幾首頑劣粗笨之詩在此、乃昨夜在花園門首等候時、隨口所編、未知是詩不是詩、請姐々代爲我呈上、小姐見詩、當知我的心事、與他詩也差不大多、小姐見詩知意、心々相印、撮合者、亦必較易爲力也、說著便將昨夜所作的、那六首詩、借飛來的石子、擲過牆去、落在芭蕉樹下、含英笑曰、公子將小姐的情詩、好好的收存、見小姐時、這便是一個好媒證好冰人也、說罷、爬下牆去拾起詩包、持回繡樓、見小姐睡尚未醒、悄悄的將詩箋放在妝台、抽轉身來、躲在窗外、窺覷動靜、不一會兒小姐醒來、取自已所作的詩一看、不是自已所作的、那首七言排律變而爲六首七言絕句、字字珠璣、言言金玉看到末尾、有一行小字、俊卿拙筆自思這詩是李家公子所作、不知李家公子與何人有約、在何處等候了一夜眞眞的有些呆子氣、素憐其貌、誤重其品、今見其詩品於何有、有才無品、何足取焉、便有些不耐煩、將詩拋諸地上、情根幾乎跌斷、不可再續矣

又一轉念、此詩何以至此、且我所作的詩、那里去了、大約含英、必然知曉、大呼含英何在、含英急答應、

民謠（一三）

臘八粥（北京）

臘七臘八兒、凍死寒鴉兒、
臘八兒臘九兒、凍死小狗兒
送信兒臘八兒、要命糖瓜
救命的餃子

痔瘡救星

神效八珍 化痔靈——專治內外兩痔、便血脫肛、結瘤作癢、管腫痛奇癢、流膿流水痔漏潰瘍之故、若用此藥內服或外擦、有立竿見影之功、神乎其神一盒奏効、每盒大洋一元五角、函購不加郵費

奉天小南門裏路北親王府胡同李郁生寄廬總發行

代理處　新京北門外五洲大藥房頭道溝義和鐵大連康德記源棧　奉天震泰綢緞館大吉祥志雲子閣藥房

京都大仁堂參茸藥店開幕廣告

新聘到津濱久揚盛名
國醫　于津源先生
大夫　孔抒堂先生

謹擇古歷十月十六日開幕紀念諸門丸散減價二成七天期滿實價出售、地址大連西崗新開南北大馬路南首路西　呼電二三九一六

大連市西通六十四番地

王仁眼科醫院　電六七五二號

地址在常盤橋西廣場電車道中間路北便是

天豐商店經理攤香爐各種家用良藥露佈

上海崔氏寶香齋藥房發行關製半夏麵補天丹等各種良藥已歷三十餘年分支偏及中外前本號設立支店事收欵後病家頗感不便本號有鑒於此特商之該藥房訂特約經理現已運到大批貨物是即日起在奉天北市場六緯路東頭路南開始營業如蒙各界光顧自當竭誠歡迎此佈諸維鑒察

奉天北市場大豐商店謹啓

大連協茂盛綢緞皮貨莊廣告

本號應時運到呢絨衣料花色奇麗大宗皮貨亦皆運到齊種類繁多不及備載化粧物品寰球雜貨猶其齊全各界應需應有盡有定價劃一格外低廉並備禮券餽送便惠顧諸君尚希駕臨是荷

地址浪速町五十番地　電話長五四五三番　長四六三八番
分號協茂東綢緞莊　奧町五十四番地　電話五〇四七番

高尚副業

徵求農業雜誌分銷處

不需資本不取押金是高尚無比的副業人人都可代理分銷

◇「農業知識」不祇是農業家所需要、也是人人所需要的
◇介紹雜誌給人、與人有益、於已有利、可得副業收入
◇介紹雜誌給人、不卑賤不費力、最快樂最高尚
◇希望爲人謀幸福爲自已得好處的各界諸君尤其是全滿各新聞分社、機關的辦事先生們、請起而擔任、均爲歡迎！（另有分銷處說明書承索即寄）

本社旅順市善通寺町三　農業進步社

謝春華医院　徐榮院長

鄙人前次患病及內人迭次染恙均荷徐院長迅速治愈謹此誌謝並介紹該院優良之內容▲內外婦孺各科均極精妙▲晝夜診察▲住院便利▲尤善戒除鴉片▲院址大連西崗東關街電車站旁▲醫院電話七五七二

金念曾謹啓

五淋新藥發賣

一盒得利格諾賓（Dorgonobin）

此藥爲大阪醫科大學醫學士福原正義先生所創製爲慢性急性五淋之新藥一經服用確能立奏效果

（五日分金一元五角）
（十日分金三元）

總發賣元　日本橋藥局　大連市信濃町四十四番地　電話八三六二番　振替大連四四九七

新笑林二百種　妙語解頤　一册大洋八角

妙語解頤之書係奉天施醫院高學泉先生用二十年之功搜集及著作編輯而成凡我國人均宜置此一册具有消悶之效除掉憂慮之功一經翻閱令人捧腹誠晚近不可多得之善本也然如買（孔明神數）一册即贈送妙語解頤一册此種格外優待辦法只以一月爲限捷足先登庶免向隅

孔明神數　每册一圓收國幣壹圓（金票也可）本埠函購郵費加一如以滿洲國壹角郵票壹百壹拾分代價也可不費分文可得妙語一册機會也

（通信處）奉天城內縣東印書館收轉

立達氏謹白

瑞昌時表眼鏡公司減價兩週

自十二月十五日至卅日止時表眼鏡一律八五扣

本公司專辦歐美時表眼鏡摩登式樣諸君士女特別滿意今屆新曆年關提前減價以謝惠顧諸君士女盍興乎來

大連市西崗子平和街三十番地

眼科專門藥　白眼

玻璃鏡面有內障外障之別。眼疾之中亦有由體病毒原因。眼底所發之者。所謂「白眼」是症者也。以縱用外用藥。至其効果實爲難治。須以進步文明之眼科專門學上所創之內服藥。專心治根是爲各理矣。今有馳名全球之良藥。可以能治下開各症。至其効果早已贊許者也。白內障、黑內障、內障、虹彩炎、視神經炎、視神經萎弱、視神經耗症、眼精疲勞症、夜盲、梅毒性眼病等。又藥價格外低廉。夙承各界歡迎。如有所需本藥者將本報所登廣告及報名切取發下照會。敝當發上「內服療法書」及「飲食注意書」兩本。毫無索價。乞從速照命爲盼爲禱。

無價

日本兵庫縣明石市中町　加古眼科藥本家

◎保肺露各埠代理店

瀋陽五洲藥房　瀋陽新新藥行　瀋陽二問藥房　瀋陽金城藥房　瀋陽歐美藥房　瀋陽中西藥房　瀋陽英美藥房　鐵嶺和發久　開原德泰臨　新京中西藥房
新京中法藥房　新京五洲藥房　吉林中西藥房　吉林五洲藥房　洮南和發順　洮南德慶仁　江省五南藥房　撫順信仁堂　開原德泰臨　本溪祥豫昌
安東大和生東　遼陽義和堂　公主嶺和發順　四平街義和瑞　營口和發謙　通遼積盛藥局　西安安壽　大連康德記源棧

保肺露

傷風咳嗽、人皆忽視、不知肺病肺癆、即由此而起、及至病根日深、則醫生束手、無法救治矣

▲保肺露

爲實現理想之治咳靈藥、功能祛風散寒、化痰止咳定喘利氣、養肺陰清肺熱、新舊咳嗽、一服便愈、並有尅制肺結核之能力、故能治療各種咳嗽、及肺病各症、至於傷風咳嗽、覺可立時見效

皮膚チキージ

（恰劑）

漫癢之皮膚病
疙疸、潰爛、凍瘡
鵝掌風等一回試之

滲透療法之威力

不污不沾不痛而速有神効的顏面手足指間股間如生慢瘍時或患鵝掌風、間發燒鋒瘡小兒爛瘡、泡爛、凍傷等類以及面皰、斑點、刮臉後風腫、白斑癬、全身痒、疙疸等々荒腫熱痲等均有奇効外用藥效力之良否無論何誰均能一目明瞭故不得有虛僞乜、祈試用一瓶而評判之

定價金二角三角五角一圓全身用德用大瓶五圓

東京神田花房町
株式會社 山崎帝國堂
振替東京一四六七番 電話下谷四〇三

各地有名藥舖均有出售
△滿洲代理店 大連市浪速町 奉天加茂町 日本賣藥株式會社

大連同聚福百貨店

提莊大氅呢照原碼七扣

大連市西崗街一三一一番地 電話 批發部 二一三二六 門市部 一七六五五 番

頭痛靈

男女老幼 神經頭痛 感冒頭痛 逆上頭痛 飲酒頭痛 一切頭痛 即時去根 各大藥房 皆有出售 每包三回 大洋叁角

大連德記全棧大藥房發行

注意風寒病惟一珍貴聖藥

鹿茸活血壯元酒

新製大宗保險瓶郵寄十分便利

敬啓者、此藥酒係按太醫秘法、珍貴藥品所製造、又蒙官廳許可、化驗有效故能功效卓著、遐邇馳名、活人極多、堪稱筋骨麻木、腰疼腿痛、半身不遂、左癱右瘓、久年寒腿、諸般風寒重病、世界惟一聖藥、早爲服過諸君所公認、玆因銷路暢旺、陳貨已罄、且外埠函購者甚多、新製大宗保險瓶、郵寄十分便利患病諸君切莫自誤、優等每瓶、大洋兩元、雙料三元、總經售處奉天中街大德生藥房、裕泰盛絲房、鐘樓南中西大藥房、軍署大街震泰報館、南滿站會發祥絲房、總郵寄處、奉天中街裕泰盛、每瓶加郵費兩角、款到即寄不誤、詳細仿單、函索即寄

新京總經售處 商埠大馬路 老天合絲房

百利戒煙丸

每瓶現洋兩元 輕癮一瓶 重癮三瓶

德國百利藥廠出品本藥性質溫平不乾燥不升降不補瀉補氣益血通腸寬胃清火解毒消癖退癮令癮者將至重之癮毒痛飲難下患亦決定悔悟而返矣

八大特色

一 能頂癮、又能逐漸戒除、念後百病不犯
二 決無頂藥毒、服後決不舌燥、全身發燒、面紅過耳
三 除後決無鴉片大煙花之弊
四 除後增進男女生殖機能、定廣子嗣
五 戒除後決不犯癮、念後永無夢遺水瀉之弊
六 天天決不想再吸、即有吸者、聞之必作嘔作吐
七 免去注射之苦、倘消毒不完、致有膿瘡之患
八 在短期間內將癮戒除、照常工作

奉垣各大藥房均有代售 外埠函購酌加郵費兩角

總經理 奉天小南門裏東路 興記大藥房

戒煙

保險的……七天安全忌好
如意的……無論癮之大小
歡喜的……精神照常辦公
舒服的……不受絲毫痛苦
快活的……陰天不再犯癮
可樂的……[illegible]再吸煙嘔吐

優待戒煙 按定價九扣
奉天省大西城門外 函索簡章請付郵票
振華醫院

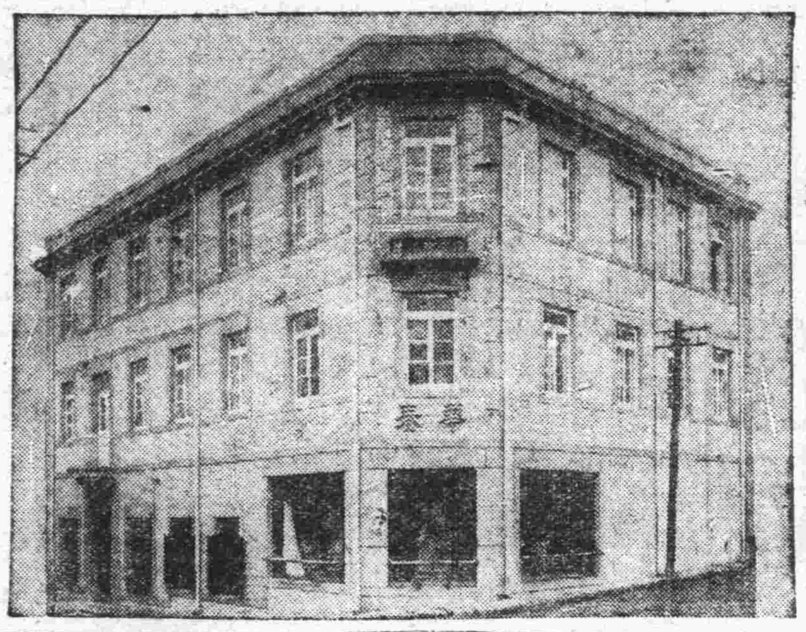

添蓋三層樓房满設寬濶備有洋服戲裝任客採用
大連市平和街六番地、電話八六七二番

新築落成 歡迎來賓

大連華春照像館

兒童良藥

童寶

小孩諸病第一靈藥

眩暈不省 急慢驚風 五疳發熱 麻疹痘瘡 胃腸諸病 胎毒夜啼 傷心青便 兒食吐乳 百發百中 藥店皆售 每包大洋叁角

大連德記全棧大藥房發行

不費分文可得此書

本書每部內附自動並益票奉贈購者諸君利用此冊

本社特覓善本之三國演義、並請名畫家繪圖、逐圖插入文中、現已印成發行、玆將其特點畧述如左

●特點（一）本書圖像悉仿元繪、與近代坊間刻本之繪圖、逈不相同、蓋因日本內閣文庫藏有元刻三國志平話一部（此書今僅二部一部尚在中國）其中所繪圖像、與今日流行之演義刻本、頗多懸殊觀圖中人物服飾器用等等可見今人歷史上之想像較元代實大有變遷此書誠爲秘世珍籍、本報乃特託日本名畫家香月尚先生依原本逐次仿繪、不爽毫厘可稱藝苑之佳作不第足供考證已也

●特點（二）原書爲一百二十回、本書所繪圖像則達二百七十二圖、每一回目插入二圖或三圖較今日流行本之圖像大爲增加足能引起閱者之興味

●特點（三）本書係裝成一單行本較之一部分裝數本不致有殘缺之弊、且亦便於携帶

●特點（四）本書係用洋裝、書面美觀、關於印刷上、則字跡清晰、大小適宜、決無傷及目力之虞

總發行所 大連市常盤町二十九番地 滿洲報社出版部 （經理部電話四〇三四番）

●定價 滿洲國幣壹元五角 代價先惠郵資不要 倘若掛號外加一角

發售 各地有名書局及分社

株式會社 滿洲銀行

大連市伊勢町六十九番地 電話代表四一二一番 振替大連三〇三番

資本金一千萬圓
頭取 村井啓太郎

支店所在地
金州、普蘭店、貔子窩、鞍山、奉天小西關、開原、公主嶺、范家屯、長春、吉林、撫順、本溪湖、安東、興隆街

註册商標

廚房不可一日不備

味の素

（味之素）

晚間的快樂

孫媽在金公館日常承主家垂青、作菜有十分把握、金家眷每夜打麻雀後、必喫夜飯、孫媽作菜、加入了味の素、香氣一浮味道絕佳、則全家喜上眉梢、無不快樂

(C-355)